

LPPKM FKM UI

LEMBAGA PELAYANAN DAN PENGABDIAN KESEHATAN MASYARAKAT
FAKULTAS KESEHATAN MASYARAKAT - UNIVERSITAS INDONESIA



UNIVERSITAS
INDONESIA

Veritas, Probitas, Justitia
— EST. 1849 —

FAKULTAS
KESEHATAN
MASYARAKAT

www.fkm.ui.ac.id/lppkm/



FAKULTAS
**KESEHATAN
MASYARAKAT**



“

**RESPONSIF, ADAPTIF DAN PROAKTIF DALAM
MELAYANI PENGEMBANGAN DAN PENERAPAN
ILMU PENGETAHUAN DAN TEKNOLOGI, MELALUI
PENELITIAN DAN PENGABDIAN KEPADA
MASYARAKAT.**



UNIVERSITAS
INDONESIA

Veritas, Probitas, Justitia

— EST. 1849 —

LPPKM FKM UI

Lembaga Pelayanan dan Pengabdian Kesehatan Masyarakat
Fakultas Kesehatan Masyarakat
Universitas Indonesia



PHS
Public Health Division
PHS Multi-Flora Tree

PICK UP

DAFTAR ISI

Latar Belakang	1
Visi, Misi dan Tujuan	2
Ruang Lingkup Kegiatan	3
Struktur LPPKM FKM	4
Kinerja LPPKM FKM	5
Kluster LPPKM	
1. Pusat Penelitian Kesehatan (PPK)	8
2. Pusat Kajian Keluarga Sejahtera (PUSKA)	10
3. Pusat Kajian Kesehatan Lingkungan dan Industri (PKKLI)	13
4. Pusat Kajian Ekonomi dan Kebijakan Kesehatan (PKEKK)	15
5. Pusat Kajian Administrasi dan Kebijakan Kesehatan (PKAKK)/CHAMPS	18
6. Pusat Kajian dan Terapan Keselamatan dan Kesehatan Kerja (PKTK3)	21
7. Pusat Pendidikan dan Pelayanan Masyarakat (P3M)	24
8. Pusat Positive Deviance Resource Centre (PDRC)	26
9. Pusat Kajian Gizi dan Kesehatan (PKGK)	28
10. Pusat Kajian Biostatistika dan Informatika Kesehatan (PKBIK)	30
11. Stunting Resource Center (SRC)	32
12. Indonesia One Health University Network (INDOHUN)	35
13. Riset Informatika Kesehatan/ Health Informatics Research Cluster (HIRC)	38
Dokumentasi Kegiatan dan Mitra Kerjasama Kluster/ Pusat Kajian LPPKM FKM	42
Data Administrasi LPPKM	46



“

**INTEGRITAS ADALAH NILAI DASAR, SELALU
BERORIENTASI KEPADA HASIL YANG AKUNTABEL,
BERNILAI GUNA DAN BERDAYA GUNA, MERUPAKAN
CIRI DAN PRINSIP UTAMA LEMBAGA.**

Latar Belakang

Lembaga Pelayanan dan Pengabdian Kesehatan Masyarakat (LPPKM) FKM UI ditujukan sebagai sarana mengaplikasikan ilmu pengetahuan, dan keahlian yang dimiliki UI serta penerapan teknologi dan seni bagi kepentingan masyarakat dan/atau warga UI.

Perlunya Universitas Indonesia mengaplikasikan ilmu Pengetahuan dan keahlian yang dimiliki bagi kepentingan masyarakat berdasarkan pasal 168 ayat (2) Peraturan Majelis Wali Amanat Universitas Indonesia Nomor 004/Peraturan/MWA-UI/2015 tentang Anggaran Rumah Tangga Universitas Indonesia, Pembentukan UKKPPM dilakukan oleh Rektor.

Berada dibawah naungan Universitas Indonesia, Unit Kerja Khusus Pengabdian dan Pemberdayaan Masyarakat Lembaga Pelayanan dan Pengabdian Kesehatan Masyarakat FKM UI (UKK PPM LPPKM UI) tampil untuk menjawab tantangan dan peluang tersebut.

UKK PPM LPPKM UI dalam melaksanakan kegiatannya bersinergi dengan berbagai fakultas, jurusan, pusat dan laboratorium yang ada di UI, sehingga berfungsi dalam memadukan berbagai disiplin keilmuan (*multi discipline approach*).

Dengan memberikan layanan kepada masyarakat, pemerintah, swasta/industri, LSM dan individu baik yang berkaitan dengan pendidikan dan pelatihan maupun riset terapan, UKK PPM LPPKM UI selalu berfokus kepada pelayanan terbaik.

Pelayanan pendidikan dan penelitian yang diemban oleh UKK PPM LPPKM UI secara khusus lebih diarahkan kepada pendidikan yang bersifat peningkatan keterampilan (*skill*) dan profesionalisme serta penelitian yang lebih aplikatif.

Pelayanan kepada dunia usaha dan industri diarahkan pada penguatan pembangunan industri nasional yang kompetitif dan memiliki daya saing global. Demikian pula pelayanan terhadap instansi pemerintahan, dilaksanakan dalam rangka mendukung perwujudan tata kelola yang baik dan bersih (*good governance dan clean governance*).

Visi, Misi dan Tujuan

VISI

Sebagai Lembaga Pelayanan dan Pengabdian Kesehatan Masyarakat yang Terbaik se-Indonesia.

MISI

1. Mewujudkan tercapainya keterpaduan antar disiplin ilmu melalui pendidikan dan pelayanan masyarakat.
2. Menjalin kemitraan strategis dengan sivitas akademika Universitas Indonesia (UI) dan non-UI, pemerintah, dunia industri, LSM dan lembaga donor.
3. Menyelenggarakan kegiatan pendidikan, pelayanan dan penelitian aplikatif kepada masyarakat melalui berbagai bentuk kegiatan pendidikan, pelatihan bersertifikat, konsultasi dan pemberdayaan aktivitas masyarakat di seluruh Indonesia.

TUJUAN

1. Melakukan kerjasama dengan dunia industri, pemerintah, organisasi sosial dan masyarakat dalam bidang pendidikan, pelatihan dan penelitian terapan.
2. Menghasilkan riset terapan dan riset pelayanan yang dapat diaplikasikan di masyarakat, pemerintah dan dunia industri.
3. Meningkatkan fungsi pelayanan dan pemberdayaan masyarakat di bidang kesehatan masyarakat dan non kesehatan masyarakat.

Ruang Lingkup Kegiatan



Pelayanan

Memberikan pelayanan kepada masyarakat melalui kemitraan, pendampingan dan pemberdayaan.



Pelatihan

Menyelenggarakan pelatihan untuk peningkatan keterampilan dan profesionalisme kerja dilakukan secara in house training bagi pejabat kesehatan pemerintah dan kalangan dunia usaha serta LSM.



Penelitian

Menyelenggarakan penelitian aplikatif dan bersifat pelayanan di berbagai bidang dan kajian yang bersifat terapan dalam pengembangan masyarakat, pembangunan lingkungan hidup serta pembangunan masyarakat.



Pengabdian Masyarakat

Menyelenggarakan dan mengembangkan kegiatan Pengabdian Masyarakat sebagai sarana mewujudkan tridharma perguruan tinggi.



Diseminasi Informasi

Menyelenggarakan Forum/Seminar, Bulletin, Website hasil Penelitian, Survei, Kajian yang telah dilaksanakan.

Struktur LPPKM FKM UI

PIMPINAN FKM UI



Prof. dr. Mondastri Korib Sudaryo, MS. DSc
Dekan FKM UI



Dr. Ir. Asih Setiarini, M.Sc
Wakil Dekan Bidang Pendidikan, Penelitian dan Kemahasiswaan



Dr. Milla Herdayati, SKM, M.Si
Wakil Dekan Bidang Sumber Daya, Ventura & Administrasi Umum

DEWAN PENGAWAS



Prof. Dr. dra. Evi Martha, M.Kes
Ketua



Prof. Dr. drg. Mardiaty Nadjib, M.S.
Anggota



Prof. Dr. dr. Sabarinah Prasetyo, M.Sc
Anggota

PIMPINAN LPPKM



Prof. Dr. drg. Wahyu Sulistiadi, MARS
Ketua



Reynold V. Dahlan, SIP, M.Kesos.
Sekretaris

Kepala Seretariat
Kepala Perpajakan
Staf Administrasi
Pendukung

Surti Aminah, A,Md.
Surip, S.E.
Ana Selfi Maria Ulfa, S. Si
Rohendi

Kinerja LPPKM FKM UI

No	Kluster/ Pusat Kajian	Jumlah Kegiatan				
		2019	2020	2021	2022	2023
1	Pusat Penelitian Kesehatan (PPK)	8	8	3	5	2
2	Pusat Kajian Ekonomi dan Kebijakan Kesehatan (PKEKK)	5	7	9	2	2
3	Pusat Kajian Administrasi dan Kebijakan Kesehatan (PKAKK)/CHAMPS	22	5	2	14	2
4	Pusat Kajian dan Terapan Keselamatan dan Kesehatan Kerja (PKTK3)	31	26	4	24	16
5	Pusat Pendidikan dan Pelayanan Masyarakat (P3M)	41	3	2	4	1
6	Pusat Kajian Biostatistika dan Informatika Kesehatan (PKBIK)	5	0	0	3	2
7	Pusat Kajian Gizi dan Kesehatan (PKGK)	9	6	0	9	2
8	Pusat Positive Deviance Resource Centre (PDRC)	3	1	5	1	0
9	Pusat Kajian Kesehatan Lingkungan dan Industri (PKKLI)	7	6	1	3	1
10	Pusat Kajian Keluarga Sejahtera (PUSKA)	2	2	1	1	1
11	Indonesia One Health University Network (INDOHUN)	1	2	0	1	1
12	Departemen	6	4	0	0	1
13	Individu	9	46	18	19	8
TOTAL		143	115	45	86	39



Pencapaian Kinerja Keuangan

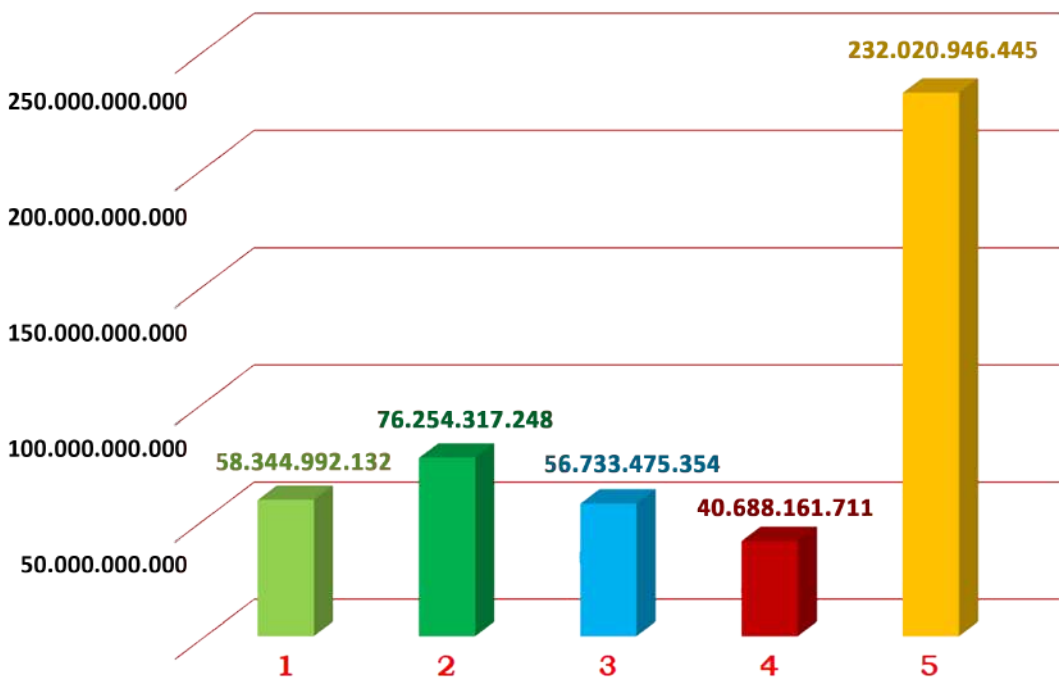

*Note: Nilai proyek dalam MoU



UNIVERSITAS
INDONESIA

Veritas, Probitas, Iustitia
— EST. 1849 —

KLUSTER LPPKM FKM UI

Lembaga Pelayanan dan Pengabdian Kesehatan Masyarakat
Fakultas Kesehatan Masyarakat
Universitas Indonesia



PUSAT PENELITIAN KESEHATAN (PPK)



Dien Anshari, S.Sos, M.Si, Ph.D

Ketua Pusat Penelitian
Kesehatan (PPK)



Drs. Dadun, M.Kes., Ph.D

Sekretaris Pusat Penelitian
Kesehatan (PPK)

Tentang PPK

Pusat Penelitian Kesehatan FKM UI (PPK FKM UI) bertujuan menyediakan penelitian kesehatan, pelatihan dan pelayanan kesehatan guna mendukung pengembangan dan pertumbuhan nasional. PPK FKM UI juga turut mengembangkan kapasitas institusi dalam memulai dan menata pelbagai program penelitian kesehatan, memfokuskan analisa penelitian beserta hasilnya, menyebarkan penemuan baru bagi khalayak umum untuk kepentingan komunitas pada umumnya.

Berbagai kegiatan penelitian yang telah dilakukan oleh PPK FKM UI diantaranya meliputi bidang Kesehatan Reproduksi, HIV/AIDS, ekonomi kesehatan, keselamatan ibu dan anak, nutrisi anak, kualitas pelayanan

kesehatan Keluarga Berencana, kekerasan gender, penyalahgunaan obat-obatan, penyakit tropis (*kusta* dan *Tuberculosis*), tindakan kesehatan individu dan lingkungan seperti merokok, perawatan air bersih dan kotor, penyakit yang disebabkan polusi industri, dan pelbagai bidang lain yang berkaitan dengan kesehatan, nutrisi, dan pengembangan partisipasi komunitas

Dalam melaksanakan penelitiannya PPK FKM UI telah bekerjasama dengan instansi pemerintah pusat dan daerah seperti BKKBN, Bappenas, Biro Pusat Statistik, BNP, dan lain-lain. Selain itu PPK FKM UI juga memiliki reputasi baik dalam melaksanakan kegiatan yang bekerjasama dengan *international agency* The Asian Development Bank (ADB), AusAID, AIDSCAP, Family Health International, HIV/AIDS Prevention Project/HAPP (ASA), Ford Foundation, JICA, Pathfinder International, Population Council, RAND Corp., UNDP, UNFPA, UNICEF, UNESCO, WHO, The World Bank, USAID, The Yamaha Foundation, JPHIEGO, PATH, JSI, and Mercy Corps.

Gedung G Lantai 2 Ruang 211
Fakultas Kesehatan Masyarakat
Universitas Indonesia, Depok
Jawa Barat – Indonesia

Telp: (021) 7270154
Fax: (021) 7270153
<https://chr.ui.ac.id/>





PUSAT KAJIAN KELUARGA SEJAHTERA (PUSKA)



Trisari Anggondowati, SKM, M.Epid, PhD

Ketua Pusat Kajian Keluarga Sejahtera (PUSKA)



Prof. dr. Anhari Achadi, SKM, ScD

Sekretaris Pusat Kajian Keluarga Sejahtera (PUSKA)

Tentang PUSKA

Pusat Kajian Keluarga Sejahtera (PUSKA FKM UI) didirikan pada tahun 1987 dengan nama Pusat Kelangsungan Hidup Anak – Universitas Indonesia (Center for Child Survival). Pada tahun 1995, untuk mengakomodir perkembangan ruang lingkupnya, maka nama Pusat ini diubah menjadi Pusat Penelitian Keluarga Sejahtera - Fakultas Kesehatan Masyarakat Universitas Indonesia (PUSKA FKM UI) atau Center for Family Welfare (CFW) Faculty of Public Health University of Indonesia.

Visi

“Menjadi pusat unggulan di bidang pendidikan, penelitian, dan pelayanan kesehatan masyarakat di level nasional maupun internasional”

Misi

1. Mengembangkan pengetahuan dan teknologi dalam bidang kesehatan masyarakat melalui berbagai kegiatan dan penelitian berskala nasional dan internasional.
2. Mengorganisasikan pelayanan komunitas melalui berbagai kegiatan seperti konsultasi, advokasi, promosi, dan pemberdayaan masyarakat.
3. Membangun networking dan partnership dengan berbagai institusi di bidang pendidikan, industri, profesi, pemerintah, dan organisasi lainnya di level nasional dan internasional.

Ruang Lingkup Kegiatan

Kegiatan pada bidang kesehatan, yang mencakup diantaranya penelitian, evaluasi program, analisis kebijakan, peningkatan kualitas pelayanan kesehatan, dan pengembangan sumber daya manusia.

Pengalaman

- Menjadi mitra utama dalam Riset Implementasi untuk Mempercepat Suplementasi Multi Mikronutrien Selama Kehamilan (MMS) di Indonesia, yang dilaksanakan di 25 kabupaten/kota. Penelitian ini akan menghasilkan bukti untuk mendukung persiapan transisi dari suplementasi Tablet Tambah Darah menjadi MMS pada ibu hamil oleh Pemerintah Indonesia. Hingga saat ini, produk yang dihasilkan diantaranya adalah modul pelatihan komunikasi bagi tenaga kesehatan dan berbagai media komunikasi. Mitra kerjasama: the Johns Hopkins University dan Vitamin Angels Alliance serta kemitraan tingkat universitas yaitu Universitas Hasanuddin dan Universitas Airlangga. Periode: 2021 – sekarang.
- Menjadi anggota konsorsium implementasi Health Services Program (HSP) pada periode 2005-2009, yang dipimpin oleh the John Snow Inc, dengan pendanaan dari USAID. HSP merupakan pendekatan terkoordinasi, terstandarisasi, dan terpadu yang berfokus pada kesehatan ibu, neonatal, dan anak di Indonesia. HSP memberikan bantuan teknis kepada pemerintah, lembaga terkait, dan LSM tentang pelaksanaan paket terpadu intervensi berbasis bukti untuk meningkatkan kesehatan ibu, bayi baru lahir, dan anak. Dalam HSP, PUSKA FKM UI bertanggung jawab terutama untuk kegiatan Pemantauan dan Evaluasi program. PUSKA FKM UI juga terlibat dalam advokasi dan perencanaan program Kesehatan Ibu, Neonatal, dan Anak.
- Mitra pelaksana salah satu kegiatan USAID Jalin Project yaitu Studi Every Mother and Newborn Counts (EMNC), pada tahun 2018-2020. Penelitian ini mampu mengidentifikasi kematian ibu dan bayi baru lahir di tingkat kabupaten pada cakupan yang lebih tinggi dibanding sistem kesehatan rutin, dan menghasilkan temuan yang lebih komprehensif tentang penyebab dan keadaan yang menyebabkan kematian, sebagai basis merumuskan intervensi. Studi ini mencakup 574 desa dan 1.113 kunjungan rumah tangga.
- Bagian dari Country Technical Partner dari inisiatif penelitian global yang disebut proyek Initiative for Maternal Mortality Programme Assessment (Impact) (Maret 2003 hingga Juni 2007), bekerja sama dengan University of Aberdeen, London School of Hygiene and Tropical Medicine, Institute of Tropical Medicine - Antwerp, dan the Johns Hopkins University.

Di bawah proyek ini, PUSKA FKM UI melakukan lebih dari 25 studi di bawah termasuk survei populasi 10.000 rumah tangga, survei terhadap lebih dari 700 bidan, penilaian lebih dari 3.000 komplikasi kebidanan ibu, sensus kematian ibu di dua kabupaten, evaluasi penyebab kematian ibu, dan berbagai penelitian kualitatif di berbagai tingkatan di Provinsi Banten.

Penelitian lain yang telah dilaksanakan dalam 10 tahun terakhir diantaranya:

1. Studi Deskriptif Person-Centered Care dalam layanan antenatal di Provinsi Nusa Tenggara Timur dan Jawa Timur (Jhpiego, 2023)
2. Every Mother and Newborn Counts (EMNC) Study (USAID JALIN Project, 2018-2019)
3. Banten II Study (Jhpiego, 2017-2018)
4. Program Evaluasi Kesehatan Ibu dan Anak SMS Bunda untuk Wanita Pasca Partum (Jhpiego, 2016)
5. Program Evaluasi SMS Bunda untuk Wanita Hamil (Jhpiego, 2015)
6. Applying Science to Strengthen and Improve System (ASSIST) (URC Co. LLC, 2014-2016)
7. Hospital Accreditation Process Impact Evaluation (HAPIE) in Indonesia (URC, 2012-2016)
8. OM MenCare+ Program Evaluation Study (Rutgers WPF Indonesia, 2016)
9. External Evaluation of MenCare+ (Rutgers WPF Indonesia, 2016)
10. End-line Survey and Baseline Endline Data Analysis for MYCNSIA Project in Indonesia. (UNICEF, 2014)
11. Baseline Survey Firm Behavior Change Communication and mHealth Solution For PKH (TNP2K, 2014)
12. Operations Research on Mobile Monitoring and Tracking of Maternal-Child Health (m-PWS) System (Mercy Corp, 2012-2014)
13. A Study of The Implementation of Jampersal Policy in Indonesia (World Bank , 2013)
14. External Evaluation of Sister Hospital Program Provinsi Nusa Tenggara Timur (AIPMNH, 2013)
15. Review on The Implementation Of TCTP ON MCH Hand- Book Phase 1 (JICA , 2013)

Gedung G Lantai 2 Ruang 210
Fakultas Kesehatan Masyarakat
Universitas Indonesia, Depok
Jawa Barat – Indonesia

Telp : (021) 786 4442
Fax : (021) 727 0014
<https://puska.fkm.ui.ac.id>
Email : puska-fkm@ui.ac.id

CP :
Trisari Anggondowati,
SKM, M.Epid, PhD
Hp. 62 812-9240-8911



PUSAT KAJIAN KESEHATAN LINGKUNGAN DAN INDUSTRI (PKKLI)



Prof. Drs. Bambang Wispriyono, Apt., Ph.D

Ketua Pusat Kajian Kesehatan Lingkungan dan Industri (PKKLI)



Fitri Kurnia, Ph.D

Sekretaris Pusat Kajian Kesehatan Lingkungan dan Industri (PKKLI)

Visi

Pusat Pengembangan karya-karya inovatif dan kreatif dalam ilmu, teknologi dan manajemen kesehatan lingkungan dan industri yang bernilai ilmiah dan relevan dengan kebutuhan masyarakat sebagai salah satu upaya untuk mewujudkan research university di lingkungan Universitas Indonesia.

Misi

1. Mempromosikan lingkungan dan perilaku hidup sehat dengan mengelola faktor resiko lingkungan, baik lingkungan fisik maupun lingkungan sosial;
2. Melakukan penelitian, menyelenggarakan pendidikan dan pelatihan, serta memberikan bimbingan dan konsultasi untuk: menjawab berbagai permasalahan kesehatan lingkungan dan industri serta mengembangkan rekayasa sosial (social

engineering) dalam ilmu, teknologi, dan manajemen resiko kesehatan lingkungan dan industri;

3. Menyebarluaskan informasi ilmiah dengan berbagai bentuk diseminasi dan media komunikasi;
4. Mendorong penemuan-penemuan baru sebagai kekayaan intelektual bagi perkembangan ilmu, teknologi dan manajemen, khususnya dalam bidang kesehatan lingkungan dan industri.

Ruang Lingkup Kegiatan PPKLI

1. Riset
 - Mengkaji hubungan timbal balik lingkungan dan kesehatan untuk mengelola dan resikonya dalam layar (setting) masyarakat umum dan industri
 - Mengembangkan metode, model, teknik, prosedur dan instrumentasi pengelolaan resiko kesehatan lingkungan dan industri.
2. Pendidikan
Menyelenggarakan pendidikan bergelar dan non-gelar bidang kesehatan lingkungan dan industri, baik dilakukan sendiri maupun bekerjasama dengan institusi lain.
3. Pelatihan
Meningkatkan kemampuan akademik dan profesionalisme SDM kalangan yang bertanggungjawab, peduli dan meminati masalah-masalah kesehatan lingkungan dan industri.
4. Bimbingan dan Konsultasi
Memberikan bimbingan dan konsultasi dalam masalah-masalah kesehatan lingkungan dan industri.
5. Publikasi
Menerbitkan hasil-hasil penelitian, bahan ajar dan modul pelatihan

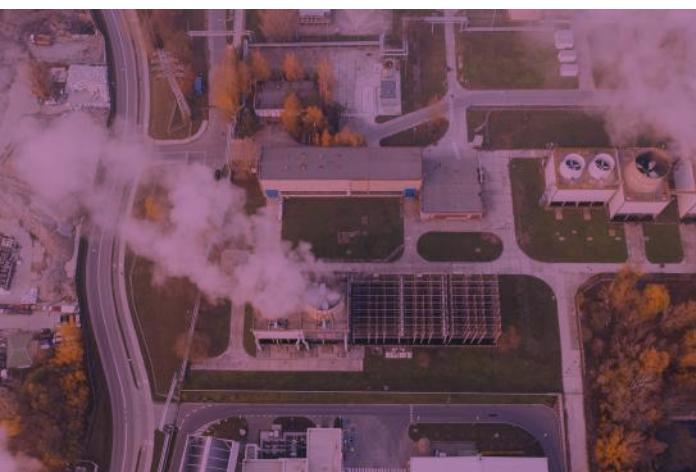

Gedung G Lantai 3 Ruang 314
Fakultas Kesehatan Masyarakat
Universitas Indonesia, Depok
Jawa Barat – Indonesia

Telp: (021) 95646120
Fax : (021) 7863479
Email : pkklifkm@gmail.com
[https://www.fkm.ui.ac.id/
lppkm/pusat-kajian-kesehatan-
lingkungan-dan-industri-pkkli](https://www.fkm.ui.ac.id/lppkm/pusat-kajian-kesehatan-lingkungan-dan-industri-pkkli)



PUSAT KAJIAN EKONOMI DAN KEBIJAKAN KESEHATAN (PKEKK) / CHEPS



Dr. Pujiyanto. S.K.M, M.Kes

Ketua Pusat Kajian Ekonomi dan
Kebijakan Kesehatan (PKEKK) / CHEPS



Amila Megraini, S.E., MBA

Sekretaris Pusat Kajian Ekonomi dan
Kebijakan Kesehatan (PKEKK) / CHEPS

Tentang PKEKK

Pusat Kajian Ekonomi dan Kebijakan Kesehatan (PKEKK) didirikan pada tanggal 1 Desember 1998 dengan tujuan utama untuk memenuhi kebutuhan kajian ekonomi dalam konteks pembangunan di bidang kesehatan dan praktik pelayanan kesehatan di Indonesia.

Penerapan Undang-Undang Sistem Jaminan Sosial Nasional (SJSN) pada tahun 2014, melalui program Jaminan Kesehatan Nasional (JKN), telah menetapkan prinsip-prinsip pendanaan dan pembayaran prospektif. Hal ini mendorong perlunya evaluasi ekonomi kesehatan. Meskipun demikian, sumber daya keuangan selalu terbatas, dan tuntutan masyarakat yang dijamin akan kesehatan selalu melebihi kapasitas yang tersedia.

Peran ilmu ekonomi kesehatan semakin menjadi krusial dalam mendukung pembiayaan sistem kesehatan nasional, dengan fokus pada peningkatan pengendalian mutu dan pengelolaan biaya.

Aspek-aspek seperti penentuan efektivitas biaya obat, besaran iuran, penetapan tarif, dan aspek keadilan dalam pembayaran tenaga kesehatan menjadi topik penting yang akan terus dihadapi di masa depan. Tantangan JKN semakin kompleks dengan adanya



**PKEKK BERKOMITMEN UNTUK
BERPERAN AKTIF DALAM
MEMBERIKAN SOLUSI TERHADAP
PERMASALAHAN KESEHATAN**

permasalahan lama, seperti distribusi sumber daya manusia yang tidak merata, kualitas layanan yang belum optimal, ketidakpastian perlindungan keuangan peserta, dan sejumlah isu lainnya.

PKEKK berkomitmen untuk berperan aktif dalam memberikan solusi terhadap permasalahan kesehatan, memberikan kontribusi nyata dalam meningkatkan sistem kesehatan nasional dan lokal. Melalui penyediaan

saran kepada pemerintah dan pembuat kebijakan, PKEKK secara teratur berupaya memberikan wawasan yang mendalam. Penelitian yang dilakukan oleh PKEKK diharapkan akan terus menjadi landasan dalam pengambilan keputusan terkait alokasi anggaran yang semakin terbatas. Sampai saat ini, PKEKK tetap menjadi kekuatan utama dalam pengembangan kebijakan kesehatan di Indonesia, membantu membentuk persepsi masyarakat mengenai aspek-aspek kesehatan dan layanan kesehatan.

Visi

“Mewujudkan pusat unggulan (center of excellence) dalam bidang kajian, konsultasi dan pelatihan sumber daya manusia dalam bidang ekonomi kesehatan, asuransi kesehatan, dan administrasi/kebijakan kesehatan di Indonesia.”

Misi

1. Menyediakan jasa penelitian, konsultasi, dan pelatihan dalam bidang ekonomi kesehatan, asuransi kesehatan, analisis biaya, penganggaran terpadu, manajemen biaya medis, farmakoekonomi dan administrasi/kebijakan kesehatan.
2. Memberikan masukan bagi kebijakan kesehatan di Indonesia baik di tingkat pusat maupun di tingkat daerah.
3. Mengembangkan publikasi ilmiah dalam bidang ekonomi dan kebijakan kesehatan yang mampu mengangkat citra Indonesia di kancah internasional.

Ruang Lingkup Kegiatan

PKEKK FKMUI menawarkan beberapa bentuk kerja sama dalam bidang ekonomi kesehatan, asuransi kesehatan, analisis biaya, penganggaran terpadu, manajemen biaya medis, farmakoekonomi, evaluasi ekonomi, dan administrasi/kebijakan kesehatan, berupa :

1. Konsultasi dan perumusan alternatif solusi
2. Penelitian, studi dan investigasi/verifikasi kelayakan ekonomis suatu program/kegiatan
3. Bantuan teknis, supervisi dan advokasi dalam penguatan penganggaran dan prioritas program
4. Pemantauan dan evaluasi ekonomi program/kegiatan
5. Pelatihan dan pendidikan
6. Seminar/lokakarya
7. Publikasi khusus maupun publikasi ilmiah

Pengalaman

1. Mitra utama USAID Health Financing Activity di bidang pemodelan pembiayaan JKN dan National Health Account tahun 2019 – 2023
2. Mitra utama National Institute for Health and Care Research (NIHR) bersama dengan CHE University of York di bidang Ekonomi Kesehatan Global dan Ekonometrik tahun 2017.
3. Mitra utama National Institute for Health and Care Research (NIHR) bersama dengan CHE University of York di bidang pembiayaan kesehatan tahun 2022.
4. Mitra utama World Health Organization di bidang imunisasi (comprehensive Multi-Year Plans (cMYP)/ National Immunization System (NIS) tahun 2019 – 2024
5. Mitra utama World Health Organization di bidang Health Technology Assessment (HTA) tahun 2018 - 2023



Gedung G Lantai 3 Ruang 311
Fakultas Kesehatan Masyarakat
Universitas Indonesia, Depok
Jawa Barat – Indonesia

Telp: (021) 787 5576
Email : info@cheps.or.id
Facebook: CHEPS UI
<http://cheps.or.id/>



PUSAT KAJIAN ADMINISTRASI DAN KEBIJAKAN KESEHATAN (PKAKK)/CHAMPS



Vetty Yulianti Permanasari, S.Si., MPH.

Ketua Pusat Kajian Administrasi dan
Kebijakan Kesehatan (PKAKK)/CHAMPS

Tentang PKAKK / CHAMPS

Pusat Kajian Administrasi dan Kebijakan Kesehatan (PK-AKK) atau Center for Health Administration and Policy Studies (CHAMPS) didirikan pada tanggal 28 September 2006 dan dikukuhkan dengan Surat Keputusan No. 50 tahun 2006 dari Dekan Fakultas Kesehatan Masyarakat Universitas Indonesia.

Falsafah dasar pendirian CHAMPS adalah untuk turut serta melakukan perbaikan upaya pembangunan kesehatan di Indonesia secara lebih praktikal khususnya bagi para staf pengajar di Departemen Administrasi dan Kebijakan Kesehatan FKMUI. Upaya ini dipandang perlu mengingat para anggota Departemen Administrasi dan Kebijakan Kesehatan merupakan para pakar di bidang Administrasi dan Kebijakan Kesehatan yang kemampuan, keilmuan dan potensinya dapat dimanfaatkan untuk percepatan proses perbaikan pembangunan kesehatan di Indonesia, melalui upaya penelitian, pelatihan, dan konsultasi dengan pihak pemerintahan, perusahaan, dan masyarakat di Indonesia secara lebih luas.

Visi

Pembangunan kesehatan diharapkan dapat menyelesaikan permasalahan kesehatan yang dihadapi sehingga derajat kesehatan masyarakat menjadi meningkat. Oleh karena itu landasan pembangunan kesehatan haruslah berpijak pada pertimbangan kebijakan yang mendorong terpenuhinya kebutuhan kesehatan masyarakat secara efektif, efisien, merata, dan berkesinambungan.

Dalam praktiknya, upaya tersebut haruslah memikirkan pada tiga tingkatan sebagai berikut:

1. Sistem: meliputi sistem dan kebijakan nasional dan daerah sebagai payung dari segenap produk kebijakan dan upaya kesehatan yang dibutuhkan
2. Program: meliputi prioritas masalah dan program intervensi yang sesuai untuk meningkatkan dan mempercepat pencapaian tujuan intervensi bidang kesehatan, termasuk alokasi sumber daya yang akan mendukungnya
3. Organisasi: meliputi pengorganisasian program dan struktur institusi agar dapat bekerja secara efektif, efisien, merata, dan berkesinambungan dalam mewujudkan tujuan program dan mendukung dinamika sistem kesehatan yang diharapkan berjalan.

Atas dasar itu, maka Pusat Kajian Administrasi dan Kebijakan Kesehatan membangun visi untuk:

“Menjadi pusat studi yang unggul di Asia Tenggara dalam bidang administrasi dan kebijakan kesehatan”

Misi

1. Mengembangkan kajian bidang pelayanan dan kebijakan kesehatan di Indonesia
2. Menjadi mitra masyarakat dan pemerintah dalam peningkatan kualitas pelayanan kesehatan di Indonesia
3. Menjadi mitra institusi negara lain dalam pengembangan kajian administrasi dan kebijakan kesehatan di kawasan Asia Tenggara
4. Menjadi sarana penerapan keilmuan bagi staf pengajar Departemen AKK dan FKMUI dalam bidang ilmu administrasi dan kebijakan kesehatan
5. Menjadi sarana kaderisasi bagi staf pengajar Departemen AKK untuk mendukung pengembangan keahlian pada bidang ilmu administrasi dan kebijakan kesehatan

Nilai

Objektivitas – Kebersamaan – Pemberdayaan – Peningkatan Kualitas – Aktualisasi Hati

Ruang Lingkup Kegiatan

Program yang diselenggarakan PKAKK berbentuk pelatihan, penelitian, konsultasi, dan pendampingan mitra yang dikelompokkan ke dalam tiga bagian besar yaitu administrasi rumah sakit dan pelayanan kesehatan

1. Administrasi Rumah Sakit dan Pelayanan Kesehatan

- Studi Kelayakan (feasibility study) Rumah Sakit
- Penyusunan Business Plan
- Penyusunan Rencana Strategis Rumah Sakit
- Studi Kualitas Layanan Rumah Sakit
- Front Line Manajement Services
- Studi Kepuasan Pasien
- Tarip, Pembiayaan dan Keuangan Rumah Sakit
- Kemampuan dan Kemauan Membayar Pasien
- Aplikasi Balanced Scorecard dalam Rumah Sakit
- Persiapan Rumah Sakit Menerapkan Pengelolaan Keuangan Badan Layanan Umum (PK-BLU)
- Pendampingan kepada masyarakat, pemerintah, dan swasta dalam menjalankan layanan dan program kesehatan

2. Manajemen Pembangunan Kesehatan

- Penyusunan Sistem Kesehatan Daerah
- Penyusunan Rencana Strategi Pembangunan Kesehatan Daerah
- Perencanaan Anggaran Kesehatan
- Manajemen Puskesmas
- Manajemen Pembangunan Kesehatan Kabupaten-Kota
- Manajemen Kesehatan Lanjut
- Kepemimpinan Strategis dan Organisasi Pembelajar

3. Kebijakan, Desentralisasi dan Pembangunan Daerah

- Pengembangan Kebijakan Kesehatan
- Analisis Kebijakan Kesehatan
- Strategi Peningkatan IPM Daerah
- Advokasi Kesehatan
- Pemberdayaan Kesehatan Masyarakat
- Health and Corporate Social Responsibility

4. Mutu Layanan Kesehatan

- Pelatihan Internal Auditor

Gedung G Lantai 3 Ruang 312
Fakultas Kesehatan Masyarakat
Universitas Indonesia, Depok
Jawa Barat – Indonesia

<https://www.fkm.ui.ac.id/lppkm/pusat-kajian-administrasi-dan-kebijakan-kesehatan-pkakk>

PUSAT KAJIAN DAN TERAPAN KESELAMATAN DAN KESEHATAN KERJA (PKTK3)



Prof. Doni Hikmat Ramdhan, S.K.M., M.K.K.K., Ph.D

Ketua Pusat Kajian dan Terapan Keselamatan
dan Kesehatan Kerja (PKTK3)

Tentang PKTK3

PKTK3 FKM UI sebagai lembaga yang berdiri Tahun 1996, berada di lingkungan Fakultas Kesehatan Masyarakat Universitas Indonesia sesuai dengan salah satu visi dan misinya yaitu melaksanakan penelitian dan pengabdian masyarakat dengan melaksanakan kegiatan pelayanan penelitian, pengkajian dan pelatihan bidang K3, baik di tingkat nasional dan taraf internasional dengan memberikan prioritas utama pada mutu pelayanan yang diberikan baik pada aspek ilmiah, efektivitas dan efisiensi.

Visi

“PKTK3 FKM UI menjadi pusat pengkajian dan terapan melalui penelitian, pelatihan dan konsultasi yang dikenal luas dan menjadi rujukan pada tingkat regional, nasional dan internasional di dalam bidang K3”



Misi

1. Terciptanya metode-metode, program sert penggunaan teknologi yang efisien dan efektif untuk menunjang proses kerja di industri melalui penelitian, pelatihan dan konsultasi
2. Terciptanya hubungan kemitraan yang saling menguntungkan antara industri/perusahaan dan perguruan tinggi
3. Terjalannya kerjasama antara sumber daya K3 di dalam dan luar negeri.
4. Membantu pihak industri/perusahaan swasta dan pemerintah dalam menangani masalah-masalah K3.
5. Memasyarakatkan K3 dikalangan masyarakat luas khususnya kalangan industri dan perusahaan.

Ruang Lingkup Kegiatan dan Pelayanan

1. PKTK3 FKM UI merupakan lembaga kajian yang menawarkan jasa pelatihan, konsultasi kepada dunia kerja & industri di Indonesia, serta penelitian untuk pengembangan keilmuan K3. Dalam memberikan jasa konsultasi, PKTK3 UI berpegang kepada Keilmuan K3, serta Kajian dan Studi yang telah dilakukan

2. Jasa Konsultasi PKTK3 FKM UI mampu memberikan solusi praktis kepada industri dan dunia kerja terhadap permasalahan K3 yang dihadapi oleh industri dan dunia kerja.
3. Dalam pengembangan keilmuan K3, PKTK3 bekerjasama dengan institusi pendidikan & pemerintah melalui program hibah baik dari internal UI (DRPM UI) maupun luar UI (Dikti,dll).

Solusi praktis yang dapat ditawarkan antara lain:

1. Survey & Assessment K3
2. Training & Workshop K3
3. Pengembangan Program & Monitoring K3
4. Dan lain-lain bersifat komprehensif.

Pengalaman

Berdiri sejak tahun 1996 dengan jumlah kegiatan sampai Februari 2024 yaitu 356 Kegiatan Survey, Study, research, dan 113 kegiatan Training, Seminar, Workshop dengan sertifikasi ISO 9001 dan 14000 di tahun 2013-2015, memiliki Tim ahli yang Profesional dan Kompeten di Ilmu K3, bekerja sama dengan banyak pihak, dan sudah banyak memberikan manfaat, kontribusi dan berkesinambungan hingga saat ini



Gedung G Lantai 3 Ruang 309
Fakultas Kesehatan Masyarakat
Universitas Indonesia, Depok
Jawa Barat – Indonesia

Telp: (021) 78849037/38
HP : +62 81315926767
Email : pkatiga@ui.ac.id
pkatiga@gmail.com
<https://pktk3.ui.ac.id>
Twitter : @pktk3_ui
Instagram : @pktk3.ui



PUSAT PENDIDIKAN DAN PELAYANAN MASYARAKAT (P3M)



Prof. Dr. drg. Wahyu Sulistiadi, MARS

Ketua Pusat Pendidikan dan Pelayanan Masyarakat (P3M)



Reynold V. Dahlan, SIP., M.Kesos

Sekretaris Pusat Pendidikan dan Pelayanan Masyarakat (P3M)

Tentang P3M

Pendidikan merupakan tulang punggung pembangunan bangsa, dalam rangka mewujudkan Indonesia baru. Seiring reformasi pendidikan nasional yang mengedepankan tema sentral “Education for All and All for Education”, maka pendidikan ditempatkan sebagai prioritas utama dalam pembangunan bangsa dan negara Indonesia.

Dengan diberlakukannya otonomi daerah dan otonomi perguruan tinggi negeri, khususnya bagi Universitas Indonesia (UI) perlu dilakukan upaya peningkatan mutu pelayanan pendidikan kepada masyarakat, baik melalui pendidikan reguler bersertifikat, pelatihan dan penelitian aplikatif dan kegiatan lainnya sebagai wujud partisipasi masyarakat ilmiah dalam pembangunan nasional. Oleh karena itu, diperlukan upaya memperkuat interaksi antara dunia pendidikan tinggi dengan pemerintah, dunia industri, organisasi sosial dan masyarakat.

Berada dibawah naungan Universitas Indonesia dan Fakultas Kesehatan Masyarakat (FKM), Pusat Pendidikan dan Pelayanan Masyarakat (P3M) tampil untuk menjawab tantangan dan peluang tersebut. P3M dalam melaksanakan kegiatannya bersinergi dengan berbagai fakultas, jurusan, pusat dan laboratorium yang ada di UI, sehingga berfungsi dalam memadukan berbagai disiplin keilmuan (multi discipline approach).

Dengan memberikan layanan kepada masyarakat, pemerintah, swasta / industri, LSM dan individu baik yang berkaitan dengan pendidikan dan pelatihan maupun riset terapan, P3M selalu berfokus kepada pelayanan terbaik. Pelayanan pendidikan dan penelitian yang diemban oleh P3M secara khusus lebih diarahkan kepada pendidikan yang bersifat peningkatan keterampilan (skill) dan profesionalisme serta penelitian yang lebih aplikatif.

Pelayanan kepada dunia usaha dan industri diarahkan pada penguatan pembangunan industri nasional yang kompetitif dan memiliki daya saing global. Demikian pula pelayanan terhadap instansi pemerintah, dilaksanakan dalam rangka mendukung perwujudan tata kelola yang baik (good governance)

Visi

“Pusat pendidikan dan pelayanan terpadu dalam memberikan dan menyediakan berbagai layanan pendidikan dan non pendidikan yang unggul, berkualitas dan kompetitif bagi masyarakat, sivitas akademika, lembaga pemerintah, dunia swasta, dan organisasi sosial kemasyarakatan.”

Misi

1. Mewujudkan tercapainya keterpaduan antar disiplin ilmu melalui pendidikan dan pelayanan masyarakat.
2. Menjalin kemitraan strategis dengan sivitas akademika Universitas Indonesia (UI) dan nonUI, pemerintah, dunia industri, LSM dan lembaga donor.
3. Menyelenggarakan kegiatan pendidikan, pelayanan dan penelitian aplikatif kepada masyarakat melalui berbagai bentuk kegiatan pendidikan, pelatihan bersertifikat, konsultasi dan pemberdayaan aktivitas masyarakat di seluruh Indonesia

Tujuan

1. Menghasilkan riset terapan dan riset pelayanan yang dapat diaplikasikan di masyarakat, pemerintah dan dunia industri.
2. Melakukan kerjasama dengan dunia industri, pemerintah, organisasi sosial dan masyarakat dalam bidang pendidikan, pelatihan dan penelitian terapan.
3. Meningkatkan fungsi pelayanan, pengabdian dan pemberdayaan masyarakat.

<https://www.fkm.ui.ac.id/lppkm/pusat-kajian-pusat-pendidikan-dan-pelayanan-masyarakat-p3m>



PUSAT POSITIVE DEVIANCE RESOURCE CENTRE (PDRC)



Dr. Ir. Asih Setiarini, M.Sc

Ketua Pusat Positive Deviance
Resource Centre (PDRC)



Latifah, S.Gz

Sekretaris Pusat Positive Deviance
Resource Centre (PDRC)

Tentang PDRC

Berdasarkan SK Dekan No. 68 tanggal 29 November 2006, PDRC secara resmi didirikan oleh Fakultas Kesehatan Masyarakat Universitas Indonesia (FKM UI) dengan dukungan dari Save The Children.

Pendirian Pusat PDRC FKM UI juga didasarkan atas kebutuhan sebagai pusat informasi dan penghubung/jejaring Positive Deviance (PD) di Indonesia dengan internasional (Positive Deviance Initiative, berbasis di Amerika). Sejak 2006 hingga 2008, implementasi PD sudah dilakukan di 42 wilayah di Indonesia.

Selain membentuk PDRC, FKM UI memberikan dukungan penuh kepada Departemen Gizi FKM UI untuk menjadikan Positive Deviance (PD) menjadi Mata Kuliah Wajib mahasiswa, melalui adaptasi materi PD sesuai dengan perkembangan terkini.

Visi

“Menjadi pusat unggulan dalam bidang Early Life Nutrition dan pendekatan Positive Deviance di Indonesia”

Misi

Misi yang dilakukan untuk mencapai terwujudnya visi tersebut adalah melalui:

1. Education and Training Program
2. Pendidikan dan Pelatihan (workshop)
3. Penelitian
4. Pengabdian Masyarakat
5. Diseminasi Informasi (forum/seminar, bulletin, website)

Ruang Lingkup Kegiatan



1. Early Life Nutrition (ELN)

Materi atau keahlian yang dimiliki meliputi konsep ELN, termasuk di dalamnya 1000 Hari Pertama Kehidupan, Kesehatan Ibu dan Anak, dan Gizi Remaja. PDRC memberikan dukungan berupa pengabdian masyarakat dalam bentuk program gizi dan kesehatan, pemberian edukasi dan penelitian.

2. Pendekatan PD

Materi atau keahlian yang dimiliki meliputi konsep, sistematika, dan tahapan penerapan PD di masyarakat. PDRC memberikan dukungan dan memfasilitasi implementasi PD melalui pendidikan, pelatihan (workshop), dan penelitian.

Pengalaman

Sejak didirikan, PDRC FKM UI memegang beberapa Hak Kekayaan Intelektual atas penciptaan modul dan buku panduan, serta mendapatkan beberapa penghargaan, diantaranya adalah Platinum Award (2011) untuk kategori MDG 4 terkait program kesehatan anak balita dengan pendekatan PD dari Menkokesra dan mendapatkan Silver Award (2017), Kategori SDGs 3: Kehidupan Sehat & Sejahtera, Pilar 1: Pembangunan Sosial dari Kementerian PPN/Bappenas.

Gedung G Lantai 3 Ruang 308
Fakultas Kesehatan Masyarakat
Universitas Indonesia, Depok
Jawa Barat – Indonesia

Email : pdrc.fkm@ui.ac.id
<http://www.pdrc.or.id>



PUSAT KAJIAN GIZI DAN KESEHATAN (PKGK)



Ir. Ahmad Syafiq, M.Sc., Ph.D

Ketua Pusat Kajian Gizi dan Kesehatan (PKGK)



Prof. Dr.drg. Sandra Fikawati, MPH

Sekretaris Pusat Kajian Gizi dan Kesehatan (PKGK)

Tentang PKGK

Pusat Kajian Gizi Kesehatan FKM UI (PKGK FKM UI) didirikan dengan tujuan:

1. Turut serta dalam meningkatkan kapasitas kebijakan kesehatan gizi dan pembuatan keputusan dalam program gizi
2. Meyediakan informasi terkait gizi melalui penelitian/pembelajaran
3. Mengelola pelatihan gizi
4. Menyediakan pelayanan masyarakat terkait gizi

Bidang Keahlian

Nutrition Science and Problems, Nutritional Status Measurement and Public Health , Nutrition in Relation with Public Health, Nutrition in Relation with Diseases, Maternal and Child Nutrition, Food and Nutrition Security, Nutrition Program Evaluation and Planning, Nutrition Policy Evaluation and Planning



Gedung G Lantai 2
Fakultas Kesehatan Masyarakat
Universitas Indonesia, Depok
Jawa Barat – Indonesia

Telp: (021) 7863501.
Fax: (021) 7863501
<https://www.fkm.ui.ac.id/lppkm/pusat-kajian-gizi-dan-kesehatan-keluarga-pkgk/>

Ruang Lingkup Kegiatan

1. Penelitian dan Pembelajaran

Penelitian dan pembelajaran terkait kesehatan dan gizi baik itu skala regional maupun nasional akan dikembangkan. Penelitian tidak hanya menggunakan data primer tapi juga data sekunder dan pembelajaran literatur. Penelitian primer meliputi kuantitas dan kualitas penelitian. Diharapkan bahwa penelitian yang dilakukan memiliki peran penting dalam mengembangkan status gizi masyarakat melalui kebijakan kesehatan gizi evidence-based, program pendidikan gizi

2. Pelayanan Masyarakat

PKGK FKM UI berkolaborasi dengan pemerintah daerah maupun pusat dalam memberikan pelayanan konsultasi.

3. Pelatihan

PKGK FKM UI menyediakan berbagai pelatihan yang disesuaikan dengan kebutuhan untuk mendukung pemecahan masalah gizi kesmas yakni: Penelitian Literasi Gizi; Penelitian Edukasi Gizi dan Penelitian Jenis Protein Susu



PUSAT KAJIAN BIOSTATISTIKA & INFORMATIKA KESEHATAN (PKBIK)



Prof. Dr. Besral, S.K.M., M.Sc.

Ketua Pusat Kajian Biostatistika
dan Informatika Kesehatan (PKBIK)



Popy Yuniar, S.K.M., M.M., Ph.D.

Sekretaris Pusat Kajian Biostatistika
dan Informatika Kesehatan (PKBIK)

Tentang PKBIK

Pusat Kajian Biostatistika dan Informatika Kesehatan (PKBIK) didirikan dalam rangka berkontribusi dalam pembangunan kesehatan melalui pelaksanaan berbagai penelitian baik nasional maupun lokal, pengabdian masyarakat, konsultasi, pelatihan, penggalian sumber daya dan pengembangan system untuk menunjang kontribusi FKM UI dalam bidang kesehatan masyarakat khususnya bidang biostatistika dan informatika kesehatan.

Visi

“PKBIK memiliki visi menjadi pusat rujukan dalam pengembangan sistem informasi keehatan dan pengembangan metode aplikasi biostatistik di Indonesia.”

Ruang Lingkup Kegiatan

Area utama yang menjadi kegiatan PKBIK meliputi materi konsultasi Manajemen dan Analisis Data Survey dengan menggunakan software statistik (Epi Info, Epi Data, SPSS, STATA), Analisis Statistik (analisis regresi linier, meta analisis, analisis regresi logistik), Teori dan Aplikasi Pengumpulan Data (Survei Cepat, Rapid Evaluation Method, Rapid Assessment Procedure, Lot Quality Assurance Sampling (LQAS), Analisis dan Pengembangan Sistem, serta Pengembangan Basis Data dan Teknologi Informasi.

Gedung G Lantai 3 Ruang 317
Fakultas Kesehatan Masyarakat
Universitas Indonesia, Depok
Jawa Barat – Indonesia

<https://www.fkm.ui.ac.id/lppkm/pusat-kajian-biostatistika-dan-informatika-kesehatan-pkbik/>



STUNTING RESOURCE CENTER (SRC)



Prof. dr. Endang L. Achadi, MPH., Dr.PH
Ketua Stunting Resource Center (SRC)



Wahyu Kurnia Yusrin Putra, MKM
Sekretaris Stunting Resource Center (SRC)

Tentang SRC

Stunting Resource Center (SRC) FKM UI secara resmi diperkenalkan kepada publik pada 23 November 2023 oleh Menteri Kesehatan Republik Indonesia yang diwakili oleh Direktur Jendral Kesehatan Masyarakat dan Dekan Fakultas Kesehatan Masyarakat Universitas Indonesia, disaksikan oleh Badan Kependudukan dan Keluarga Berencana Nasional, perwakilan dari Sekretariat Wakil Presiden Republik Indonesia, Scaling up Nutrition (SUN) Academia Lead dan SUN Business Network Lead, Organisasi Profesi, Dunia Usaha, Dinas Kesehatan se-Jabodetabek, dan seluruh peserta pelatihan online yang berasal dari Kab. Muara Enim, Kab. Bone, Kab. Kutai Barat, Kab. Kutai Timur, Kab. Kutai Kartanegara, Kota Balikpapan, Kab. Sumba Timur, dan Kab. Maluku Tengah.

SRC FKM UI didirikan atas respon terhadap besarnya masalah stunting pada balita di Indonesia, yang didukung oleh rekam jejak para pakar dari Departemen Gizi FKM UI dan Pusat Kajian Positive Deviance Resource Center (PDRC) FKM UI yang banyak terlibat dalam berbagai kegiatan penelitian, advokasi program dan kebijakan, monitoring dan evaluasi program pemerintah, pelatihan/workshop, serta pengabdian masyarakat. Pendirian SRC FKM UI juga mendapatkan dukungan dari pihak swasta, yaitu PT Indofood Sukses Makmur Tbk. dan PT Bayan Resources Tbk.



SRC FKM UI DIDIRIKAN ATAS RESPON TERHADAP BESARNYA MASALAH STUNTING PADA BALITA DI INDONESIA

Visi

“Menjadi pusat unggulan dan rujukan keilmuan terkini dalam bidang Stunting”

Misi

1. Program pelatihan untuk Tenaga Kesehatan dan Mitranya
2. Pemutakhiran isu terkini tentang stunting antara lain melalui webinar internasional dan nasional
3. Advokasi Kebijakan dan Program
4. Pendidikan dan Penelitian, antara lain melalui Pendidikan berkelanjutan (Continuing Education) dan kolaborasi penelitian
5. Pendampingan program di masyarakat
6. Diseminasi informasi antara lain melalui seminar/webinar/lokakarya, termasuk tentang hasil penelitian global dan nasional

Tujuan

SRC FKM UI menjadi pusat kepakaran untuk kajian kebijakan, program, pendidikan berkelanjutan, program pelatihan, program kegiatan pendampingan di masyarakat, diseminasi informasi, kajian keilmuan terkini serta perkembangan global terkait stunting.

Ruang Lingkup Kegiatan yang dilakukan:

1. Pelatihan online untuk Tenaga Kesehatan

Sejak didirikan pada 23 November 2023, SRC berkolaborasi dengan PDRC FKM UI sudah dan akan melakukan pelatihan kepada lebih dari 7000 tenaga kesehatan (dokter, bidan, ahli gizi, perawat, dan tenaga kesehatan lainnya) yang tersebar di berbagai wilayah di Indonesia.



2. Program pendampingan di di beberapa wilayah

Pada tahun 2024, direncanakan akan berlangsung program pendampingan pemberian makanan tambahan (PMT) pada ibu hamil dan anak berumur 0-2 tahun berbahan dasar pangan lokal di wilayah Kalimantan Barat dan Nusa Tenggara Timur, disertai penguatan edukasi kepada Tenaga Kesehatan agar dapat memberikan edukasi tentang PMT kepada Masyarakat sasaran sehingga perilaku pemberian makan yang benar dapat Lestari.

Ruang Lingkup Kegiatan yang direncanakan:

Satu kecamatan di masing-masing provinsi Kalimantan Barat dan Nusa Tenggara Timur

Pengalaman

Sejak didirikan pada 23 November 2023, SRC berkolaborasi dengan PDRC FKM UI sudah, sedang, dan akan melakukan pelatihan kepada lebih dari 7000 tenaga kesehatan (dokter, bidan, ahli gizi, perawat, dan tenaga kesehatan lainnya) yang tersebar di berbagai wilayah di Indonesia.

Gedung Mochtar Lantai 1.
Jl. Pegangsaan Timur No.16. Jakarta 10320

Email : src.fkmui@gmail.com
<https://learningcenter-pdrckmui.id/>
HP Latifah (+62 821-4447-0521)
HP Desi (+62 822-4624-4447)



INDONESIA ONE HEALTH UNIVERSITY NETWORK (INDOHUN)



Prof. dr. Agus Suwandono, MPH., Dr. PH

Ketua Indonesia One Health
University Network (INDOHUN)



Dr. drh. Joko Pamungkas, M.Sc.

Sekretaris Indonesia One Health
University Network (INDOHUN)

INDOHUN is a network of Indonesian higher education institutions that aims to promote multi-disciplinary collaboration in human, animal and environmental health sectors in Indonesia. We do it by building institutional and individual capacity, advocating for collaboration-supportive policies, conducting research and community outreach, and creating a platform for academicians, stakeholders, scientist, communities and professionals to work together in addressing regional and global issues concerning One Health.

Our members are higher education institutions from various One Health related disciplines across Indonesia, namely medicine, veterinary medicine, public health and nursing.

Why One Health?

THE WORLD IS CHANGING. With the rapid growth of human population, increasing global temperature, changes of land use, and the increase of international travel and trade, our world is now facing a challenge like never before. All those changes play a key role in the increase of disease transmissions from animals to humans, and from one person to another across the globe. A disease anywhere can quickly become a disease everywhere.

NO ONE CAN SOLVE IT ALONE. Complex problems, such as the emerging pandemic threats, cannot be solved alone. But when the diseases know no boundaries, we are still fragmented and work in silos. To face future global health challenges, we need to understand that humans, environment, and animals are interconnected. We must work across sectors, join efforts, and establish multi-disciplinary collaborations among physicians, veterinarians, ecologists and other professionals.

Why Do We Need One Health Approach?

That is, in essence, what we call the One Health approach.

Animals and humans share the same ecosystem. It is not a surprise that we too share many similar diseases and pathogens, which can infect our body and cause illness. The fact that some diseases can be easily transmitted from animals to humans or vice versa is the reason why it is not possible to control disease transmission by targeting a single sector only. For example, drug-resistant microbes can be passed on from animals to humans through direct and indirect contact, so inappropriate use of antibiotics in farming and fisheries must also be addressed to tackle the problem of multi-drug resistant infections in humans.

Our Battleground

1. Rise of Antimicrobial Resistance. Some bacteria may alter themselves after being exposed to antibiotics and become more difficult to treat.
2. Zoonoses. Diseases that can be transmitted from animals to humans, or vice versa.
3. Emerging Infectious Diseases. Diseases outbreaks and their correlation with the international travel and trade.
4. Human and Ecosystem Health. Natural degradation due to human intervention and its impact to our health.

Our Works

1. **Multi-sectoral Partnership.** We engage stakeholders and strengthen policies to support One Health collaboration and workforce development.
2. **Institutional Strengthening.** We conduct capacity building for our university members to improve the quality of One Health education and training.
3. **Education & Training.** We develop curricula, conduct trainings, workshops, conferences, and symposium for a better understanding of One Health.
4. **Research.** We conduct and facilitate research on One Health issues.
5. **Community Outreach.** We help communities in solving their problems by using One Health approach.

Gedung G Lantai 3 Ruang 316
Fakultas Kesehatan Masyarakat
Universitas Indonesia, Depok
Jawa Barat – Indonesia

<https://indohun.org/>

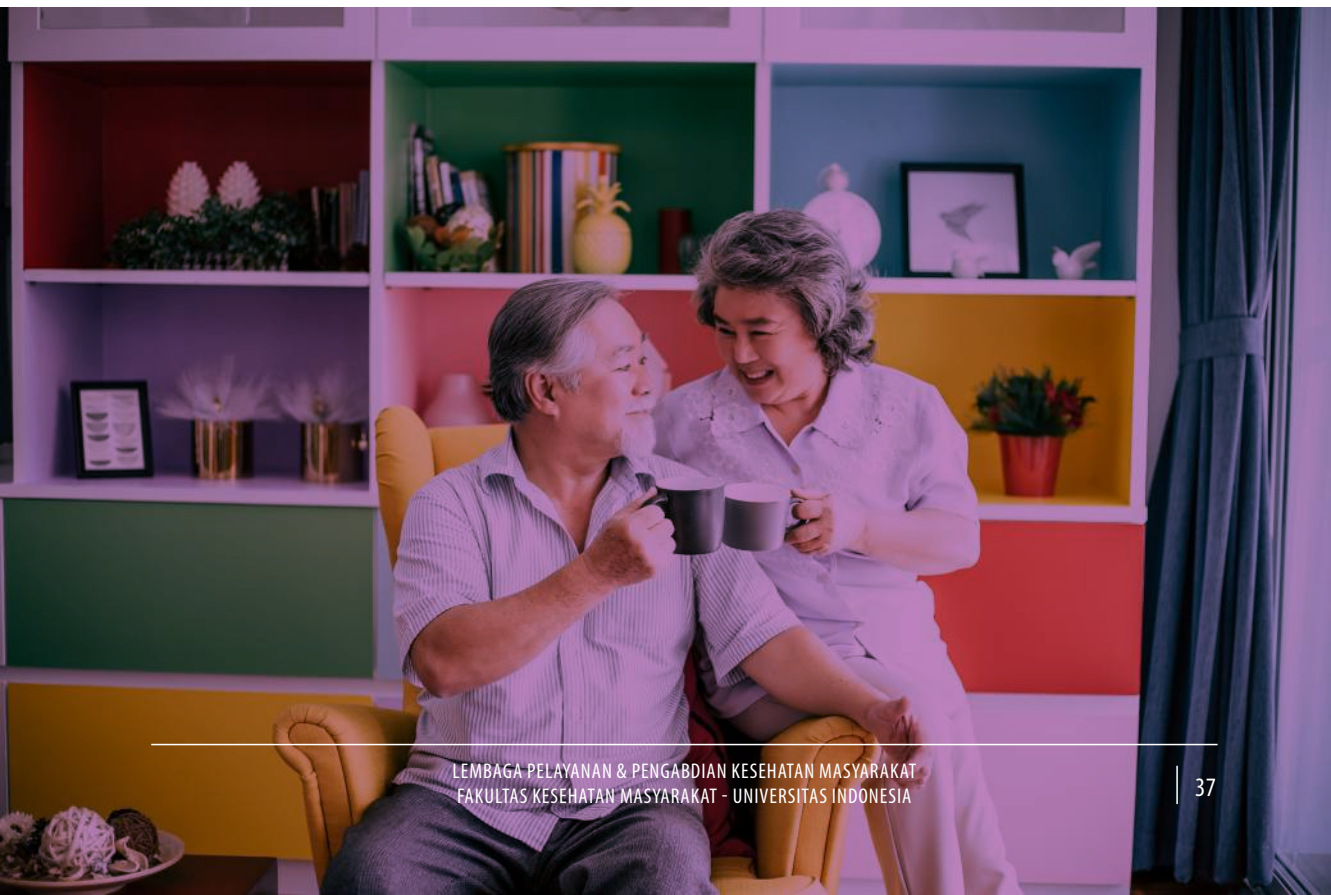



RISET INFORMATIKA KESEHATAN/ HEALTH INFORMATICS RESEARCH CLUSTER (HIRC)



Prof. dr. Kemal N. Siregar, S.K.M., M.A., Ph.D.

Ketua Riset Informatika Kesehatan/
Health Informatics Research Cluster (HIRC)



Dr. Drs. Tris Eryando, M.A

Sekretaris Riset Informatika Kesehatan/
Health Informatics Research Cluster (HIRC)

Health Informatics Research Cluster (HIRC) sebagai wadah pengembangan ilmu di bidang informatika kesehatan telah melakukan kerjasama dengan beberapa pihak terkait, baik institusi pemerintah maupun non-pemerintah dengan multidisiplin ilmu (kesehatan, sosial, ekonomi, budaya) dengan melakukan rangkaian kegiatan riset. Hasil dari kerjasama HIRC dengan pihak terkait termasuk kegiatan pertemuan (ilmiah dan non-ilmiah), riset serta publikasi merupakan produk keilmuan yang bertujuan sebagai saran atau intervensi untuk solusi perbaikan status kesehatan secara umum.

Latar belakang

Data di Indonesia belum terintegrasi

1. Belum tersedianya data komprehensif untuk analisis pengambilan keputusan.

2. Data belum terintegrasi dan terkoordinasi dalam satu mekanisme (terjadi duplikasi data)
3. Pusat Data dan Informasi (Pusdatin) di kementerian belum dioptimasi dan perlu lebih luas penggunaannya serta perlu divalidasi (di-update secara periodik – realtime).

Kurangnya Penelitian dan Publikasi di Indonesia.

1. Publikasi ilmiah (jurnal/paper) belum banyak dan perlu ditingkatkan.
2. Jumlah Master dan Doktor yang perlu ditingkatkan.
3. Kurang kerjasama internasional terutama pada kerjasama penelitian yang menghasilkan produk.

Kendala

1. Belum semua data terintegrasi di kementerian sehingga sering terjadi melakukan pelaksanaan tugas yang saling tumpang tindih dan selalu terjadi pengulangan.
2. Pengambilan keputusan di Indonesia belum menggunakan data terintegrasi, hanya berdasarkan data parsial dan belum divalidasi.
3. Pemahaman tentang Health Informatics saat ini hanya terkait dengan bidang kesehatan (perlu dikembangkan lagi menjadi bidang yang multi disiplin).

Tentang HIRC

Health Informatics Research Cluster (HIRC) adalah sebuah unit kerja yang dibentuk di bawah Fakultas Kesehatan Masyarakat– Universitas Indonesia. Pembentukan HIRC ditujukan untuk menjadi bagian dari proses pengkajian data, pola hidup, pola kerja dengan memanfaatkan teknologi informasi yang pada akhirnya bisa memberikan dampak bagi kemajuan pembangunan kesehatan Indonesia di masa mendatang.

HIRC melakukan penelitian yang berbasis solusi seperti solusi dalam bentuk sistem, metode dan kajian dengan melibatkan berbagai disiplin ilmu (kolaborasi dari semua fakultas yang ada di Universitas Indonesia)

HIRC juga melakukan kolaborasi penelitian dengan beberapa universitas di luar negeri (seperti Universitas Teknologi Malaysia, Ilmenau Technology University Germany, dll) dan didalam negeri (seperti ITB, ITS, Undip, dll) sehingga bisa menambah wawasan pengetahuan tentang pengembangan teknologi dan inovasinya.

Penelitian yang sedang dikembangkan saat ini adalah:

1. Human Programming Model and Methology.
2. Personalized Health Care Development melalui Health Screening untuk beberapa penyakit katastropik seperti CVD, Diabetes, dan Stroke.
3. Analisis Personalized Health Record dan pemanfaatannya.

Tujuan

1. Pengenalan Health Informatics Research Cluster (HIRC)
2. Memberikan gambaran tentang kontribusi HIRC pada kesehatan masyarakat.
3. Perlunya Human Programming Laboratorium untuk kesehatan masyarakat.
4. Pengenalan Human Programming
5. Mengenalkan teknologi EEG untuk penganalisis otak manusia.
6. Memberikan pandangan tentang kesehatan manusia dan kaitannya dengan aktifitas otak dari sisi Kedokteran dan psikologi.
7. Desain infrastuktur/ kebutuhan lab untuk riset dalam human programming.
8. Pengembangan road map untuk riset human programming dan penerapannya di Indonesia

Sasaran

1. Perekrutan dan seleksi para peneliti HIRC yang baru.
2. Proposal untuk laboratorium Human programming HIRC-UI.
3. Merencanakan kegiatan seminar dengan Kementerian Kesehatan mengenai kesehatan anak dan skrining status mental.
4. Merencanakan kegiatan seminar dengan Kementerian Pertahanan mengenai Kebugaran dan Skrining Kesehatan untuk Tentara Indonesia dan kepolisian

Pengurus HIRC

Kepengurusan HIRC terdiri dari staff pendidik maupun staff dari berbagai instansi yang telah melakukan kerjasama lintas sektor dan lintas negara, dimana salah satu pencetus program kerja HIRC merupakan salah satu Guru Besar dan staff pendidik dari Universitas Teknologi Malaysia (UTM), Johor.





UNIVERSITAS
INDONESIA

Veritas, Probitas, Justitia

EST. 1849

Dokumentasi Kegiatan & Mitra Kerja

LPPKM FKM UI

Lembaga Pelayanan dan Pengabdian Kesehatan Masyarakat
Fakultas Kesehatan Masyarakat
Universitas Indonesia

DOKUMENTASI KEGIATAN



DOKUMENTASI KEGIATAN



MITRA KERJA



MITRA KERJA





LPPKM FKM UI

Lembaga Pelayanan dan Pengabdian Kesehatan Masyarakat
Fakultas Kesehatan Masyarakat - Universitas Indonesia

DATA ADMINISTRASI LEMBAGA

Nama Lembaga	Lembaga Pelayanan dan Pengabdian Kesehatan Masyarakat (LPPKM)
Status Lembaga	Unit Kerja Khusus Pengabdian dan Pelayanan Masyarakat (UKK PPM) Fleksibilitas Penuh
Alamat Lembaga	Gedung G Lantai 2 Ruang 201 Fakultas Kesehatan Masyarakat (FKM) Kampus Universitas Indonesia, Depok, Jawa Barat, 16424
Telepon	(021) 786 3474
Faksimili	(021) 786 3475
Email	lppkm@ui.ac.id lppkmui@yahoo.com



UNIVERSITAS
INDONESIA

Veritas, Probitas, Iustitia
— EST. 1849 —

LPPKM FKM UI

Lembaga Pelayanan dan Pengabdian Kesehatan Masyarakat
Fakultas Kesehatan Masyarakat - Universitas Indonesia

Gedung G Lantai 2 Ruang 201
Fakultas Kesehatan Masyarakat
Universitas Indonesia, Depok
Jawa Barat – Indonesia

Telp (021) 786 3474
Faks (021) 786 3475
Email : lppkm@ui.ac.id
www.fkm.ui.ac.id